2017年 9月28日（木）13:10-14:00
【東広島】総合科学部L102
【霞】保健学科棟208（情報処理室）

*STARTプログラム

募集説明会

第48回　～欧州統合自治・スペイン／カタルニア政治・文化・芸術～
第49回　～オーストラリアの多文化社会～
第50回　～台湾の宗教と東アジア～
第51回　～ニュージーランド-自然との共生社会～
第52回　～ベトナム戦争の痕跡とホーチミン市の発展を体感する～

【教養教育科目：海外フィールドスタディ（2単位）】

主催：広島大学国際室国際部国際交流グループ

*STARTプログラム
参加者募集説明会

*STARTプログラムとは?
*募集概要
*研修先・内容紹介
*応募資格（選考基準）
*応募→選考→研修開始～終了までの予定
*応募方法・注意事項
*Q&A

*STARTプログラムとは?(1)

目的

- 海外経験の少ない新入生に海外の大学で2週間学び、日本と異なる文化や環境での体験を通して、**国際交流や留学への関心を高めるきっかけ**をつくること。
- 世界で通用する人材として必要となる能力(**グローバル・コア・コンピテンシー**)**を体験的に習得**する

S tudy
T our
A broad for
R ealization and
T ransformation

異なる文化や環境を通して
今までとは違う自分に「**気づき**」、
これをきっかけに夢や目標の「**実現**」に
一歩近づこう！

このプログラムを通じて得た学びと発見で、
新たな自分へ「**変革**」しよう！

*STARTプログラムとは？（2）

主な内容

事前研修
- オリエンテーション
- 講義
- グループ学習発表
- 自主勉強会　など

現地研修
- 現地大学教員による授業
- 語学研修
- 現地大学生との交流
- 周辺地域の見学
- 地域交流　など

事後研修
- 事後レポート
- ふりかえり

H22年度　第1-2回　オーストラリア，ベトナム（計44名）
H23年度　第3-5回　オーストラリア，アメリカ，ベトナム（計83名）
H24年度　第6-10回　インドネシア，台湾，オーストラリア，ベトナム，アメリカ（計120名）
H25年度　第11-16回　インドネシア，台湾，オーストラリア，ベトナム，アメリカ，ニュージーランド（計144名）
H26年度　第17-24回　同上（計208名）
H27年度　第25-32回　インドネシア，台湾，オーストラリア，ベトナム，アメリカ，ニュージーランド，タイ（計212名）
H28年度　第33-42回　インドネシア，台湾，オーストラリア，ベトナム，アメリカ，ニュージーランド，タイ，スペイン（計266名）

H29年度　8ヵ国へ　各回24～30名，最大286名の派遣を予定

＊募集概要（平成29年度後期）

対　　象	学生番号がB17で始まる学部1年生
参加費用	7万円　（台湾） 9万円　（ｲﾝﾄﾞﾈｼｱ、ﾍﾞﾄﾅﾑ、ﾀｲ） 12万円　（ｵｰｽﾄﾗﾘｱ、ｱﾒﾘｶ、ﾆｭｰｼﾞｰﾗﾝﾄﾞ） 15万円　（スペイン）
単　　位	2単位（教養教育科目「海外フィールドスタディ」）
派 遣 先	前期・・・台湾①、ｲﾝﾄﾞﾈｼｱ、ｵｰｽﾄﾗﾘｱ①、ｱﾒﾘｶ、ﾀｲ 後期・・・ﾍﾞﾄﾅﾑ、ｵｰｽﾄﾗﾘｱ②、ﾆｭｰｼﾞｰﾗﾝﾄﾞ、台湾②、ｽﾍﾟｲﾝ
定　　員	20人　（ｵｰｽﾄﾗﾘｱ①） 24人　（ｲﾝﾄﾞﾈｼｱ、ﾍﾞﾄﾅﾑ、ﾀｲ、台湾②、ｽﾍﾟｲﾝ） 30人　（台湾①、ｱﾒﾘｶ、ｵｰｽﾄﾗﾘｱ②、ﾆｭｰｼﾞｰﾗﾝﾄﾞ）
渡航期間	約2週間
課　　題	グローバル・コア・コンピテンシーの自己評価、 事後レポート、帰国後のTOEIC受験　など

参加費用の大部分を
広島大学基金及び
広島大学が補助

※　上記予定は予告なく変更になる場合があります。

＊参加費用について

参加費用
7万円（台湾）
9万円（東南アジア）
12万円（米国、オセアニア）
15万円（欧州）

- 航空券
- 宿泊費
- 現地交通費の一部
- プログラム費
- 食事代の一部
- 予防接種費用

その他，各自で負担する費用

- 海外旅行保険料（約9千円）
- パスポート申請費（5年用¥11,000）
- 日本国内交通費
- 空港付近に前泊する場合の宿泊費
- お小遣い（食費含む）
- 現地交通費（宿舎ー大学間，自由行動時）
- 携帯電話レンタル/使用料　など

日本学生支援機構（JASSO）
海外留学支援制度奨学金

*平成28年度　後期
START派遣先の紹介

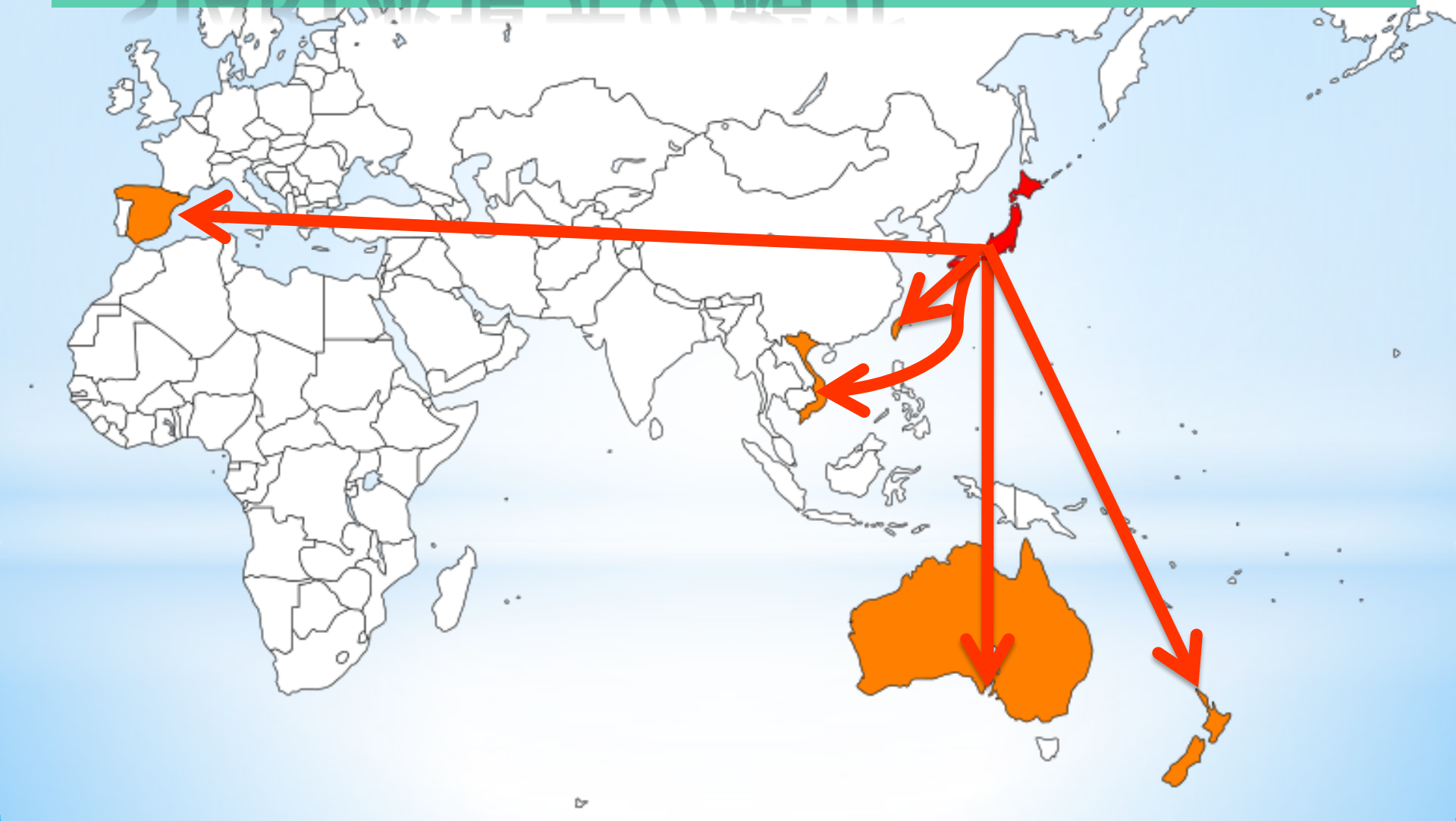

*研修先の紹介
第48回
スペイン
～欧州統合と自治・スペイン/カタルニアの政治・文化・芸術～

＊研修先の紹介

Tarragona

- バルセロナ近郊南100kmの
  地中海に面した「ローマ遺跡の街」
- 人口約11万人
- 世界遺産「タラコの考古遺跡群」

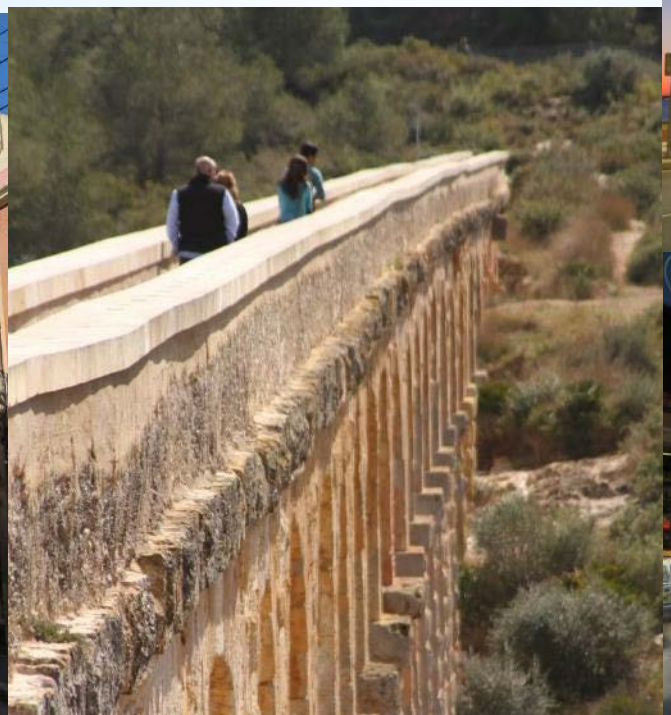

＊研修先の紹介

UNIVERSITAT ROVIRA I VIRGILI

広島大学とは2015年に
国際交流協定を締結

ロビーラ・イ・ビルジリ大学

- 学生数約15,000人
- カタロニア地方の名門公立大学
- 法科、経済・ビジネス、教育・心理、医・保健、芸術、ワイン学、科学、建築、工学、化学工学、看護、観光・地理、航空、健康・スポーツの14学部・センター等を有する

＊行程表（予定）

＊国内発着空港は未定

2月〇日（金）	国内空港集合・出発
2月〇日（土）	バルセロナ空港到着、バスでタラゴナへ移動⇒ホームステイ先へ
2月〇日（月） ｜ ｜ ｜ ｜ ｜ ｜ ｜ ｜ 3月〇日（金）	➢ ロビーラ・イ・ビルジリ大学 ▪ URV教員による授業 ・ スペイン語（レベルにより2クラス） ・ カタロニア・スペインに関する授業（英語） 文化（モダニズム）・料理・歴史・ツーリズム・ローマ帝国とシビルエンジニアリングほか ▪ 現地学生と交流，授業内容・スペイン語レッスンについてのワークショップ ➢ レウス、タラゴナ市内での研修 ➢ バルセロナでの班別研修 ➢ 全期間ホームステイ　など
3月〇日（土）	バルセロナ空港出発
3月〇日（日）	国内空港到着、解散

*スペイン＆カタルーニャ文化研修

*バルセロナ研修（グループ行動）

*宿泊先:ホームステイ

出典：http://www.australiamap.jp/

*研修先の紹介
第49回オーストラリア
～オーストラリアの多文化社会～

＊研修先の紹介

Adelaide

- 南オーストラリア州の州都
- 人口約120万人
- 自然ゆたかな町

*研修先の紹介

広島大学とは2008年に
国際交流協定を締結

フリンダース大学

- 学生数：約24,000人（うち約4,100人が留学生）
- 教育・人文・法学部，医・看護・健康科学部，理工学部，社会・行動科学部がある
- 革新的で質の高い授業と教授方法に定評がある

日本語でのフリンダース大学紹介ページもあります
http://gogoadelaide.com.au/out_feature/flinders/index.html

＊行程表（予定）

＊国内発着空港は未定

2月23日（金）	国内空港集合・出発＊
2月24日（土）	アデレード空港到着 バスでフリンダース大学へ移動⇒ホームステイ先へ
2月25日（月） ｜ 3月10日（土）	➢ フリンダース大学 ▪ フリンダース教員による特別授業（英語） ・ オーストラリアの教育，歴史，社会 ・ オーストラリアの直面する諸問題 ▪ 通常授業への参加 ▪ プレゼン・ディスカッション技能の習得 ▪ 施設訪問（前回の例：小学校または病院） ▪ 現地学生と交流，討議 ➢ アデレード市内での研修 ➢ 野生動物保護区（未定） ➢ 全期間ホームステイ　など
3月11日（日）	アデレード空港出発
3月12日（月）	国内空港到着・解散＊

*宿泊先：ホームステイ

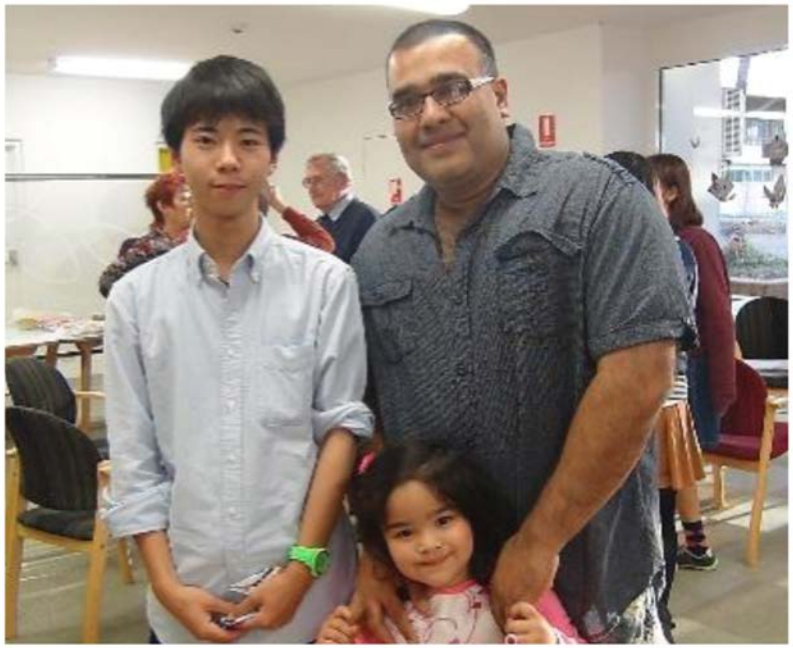

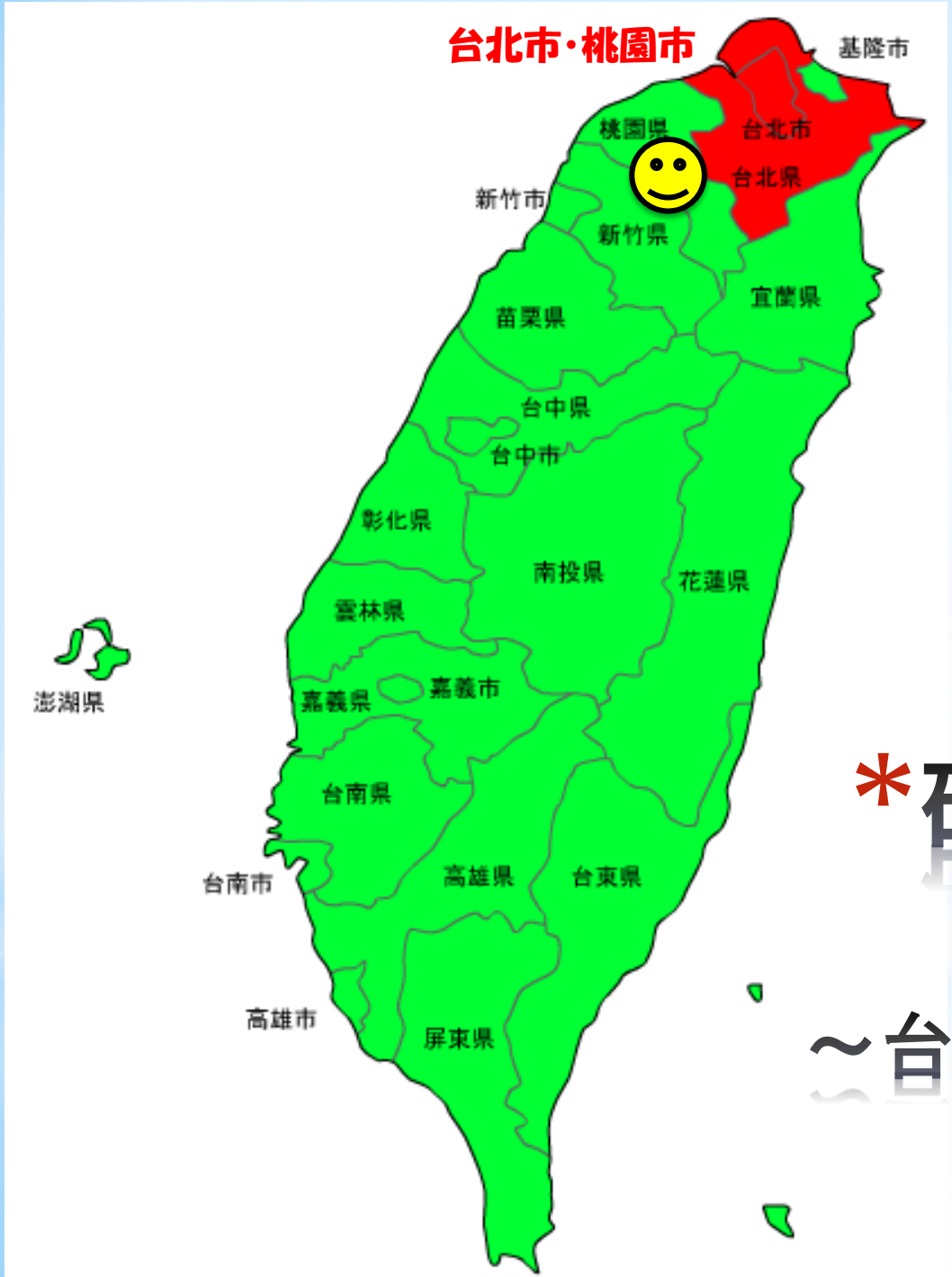

*研修先の紹介
第50回台湾
～台湾の宗教と東アジア～

＊研修先の紹介

桃園市・台北市

- 桃園市は、中心都市台北市の西に位置する衛星都市で、台湾の空の玄関口である。
- MRT（地下鉄）が発達していて便利

*研修先の紹介

広島大学とは2009年に
国際交流協定を締結

国立中央大學（台湾）

- 最先端の学術研究を行うトップ大学
- 台湾での重点研究大学の1つに指定されている。
- 総学生数は33000人超，留学生も多数在籍している。

画像は桃園観光ネットワークウェブサイトより引用
https://travel.tycg.gov.tw/ja-jp/Travel/Attraction/1046

＊行程表（予定）

＊日程は変更の可能性あり

2月28日（水）	【STARTのみ参加者】国内空港集合・出発、台湾の空港到着＊
3月1日（木） ｜ 3月15日（木）	➢ 台湾中央大學 ▪ 現地大学教員による特別授業 ▪ 中国語研修 レベルによってクラス分けあり 2月から実施の輔仁大学短期語学研修と連続受講可能 ▪ 現地学生と交流 英語、日本語、中国語による交流 ▪ 文化体験 ▪ 研修成果発表　など ➢ 台湾の寺院の参詣・見学 ➢ 台湾の原住民族や移民，信仰，伝統文化と相互の融合を考える　など
3月16日（金）	台湾の空港出発，国内空港到着、解散＊
【未定】	【語学研修参加者】国内空港集合・出発，台湾の空港到着＊
3月下旬まで	・輔仁大学 語言センターでの中国語研修 ・課外活動、現地学生との交流を通しての文化体験

＊研修内容の紹介

輔仁大学での中国語研修との連携

- ※昨年度の例です。今年度実施するかは未定です※
- START参加決定者のうち、中国語履修者または学習歴のある学生は、語学研修＋STARTの連続留学も選べる
- 中国語研修のほか、現地学生との交流や文化体験も
- STARTの単位に加え海外語学演習（中国語）１単位取得可

*宿泊先例:馥華大観商旅(HOTEL PURITY)

宿泊先は未定
（写真は過去の宿泊先例）

＊宿泊先例２：HOMEY（ホーミーユースホステル）

宿泊先は未定
（写真は過去の宿泊先例）

写真はHOMEYウェブサイトより引用
https://ja.homeyhostel.com/

*研修先の紹介
第51回
ニュージーランド

～ニュージーランド
-自然との共生社会-～

＊研修先の紹介

Auckland

- ニュージーランド最大の都市
- 人口約150万人
- 海に囲まれた「帆の街」

*研修先の紹介

オークランド大学

広島大学とは1979年に
国際交流協定を締結

THE UNIVERSITY OF AUCKLAND
NEW ZEALAND
Te Whare Wānanga o Tāmaki Makaurau

- 学生数：約44,000人（うち約6,010人が留学生）
- 教育，人文，法，経済・経営，芸術・芸術工学，工，理，神，医学・健康の9学部がある
- ニュージーランド最大規模で最上位の国立大学

*行程表（予定）

＊国内発着空港は未定

3月2日（金）	国内空港集合・出発
3月3日（土）	オークランド空港到着、バスでオークランド大学へ移動⇒ホームステイ先へ
3月4日（月） ｜ ｜ ｜ ｜ ｜ ｜ ｜ ｜ 3月17日（土）	➢ オークランド大学 ▪ マオリ文化による歓迎儀式 ▪ オークランド大学教員による特別授業（英語） ・ ニュージーランドの歴史，教育，文化 ▪ 英語研修 ▪ 通常授業への参加 ▪ 小学校訪問と日本文化紹介プレゼン ▪ 現地学生と交流，討議 ➢ オークランド市内での研修 ➢ オークランド郊外の自然の中でアウトドア体験 ➢ 全期間ホームステイ　など
3月18日（日）	オークランド空港出発
3月19日（月）	国内空港到着、解散

*宿泊先:ホームステイ

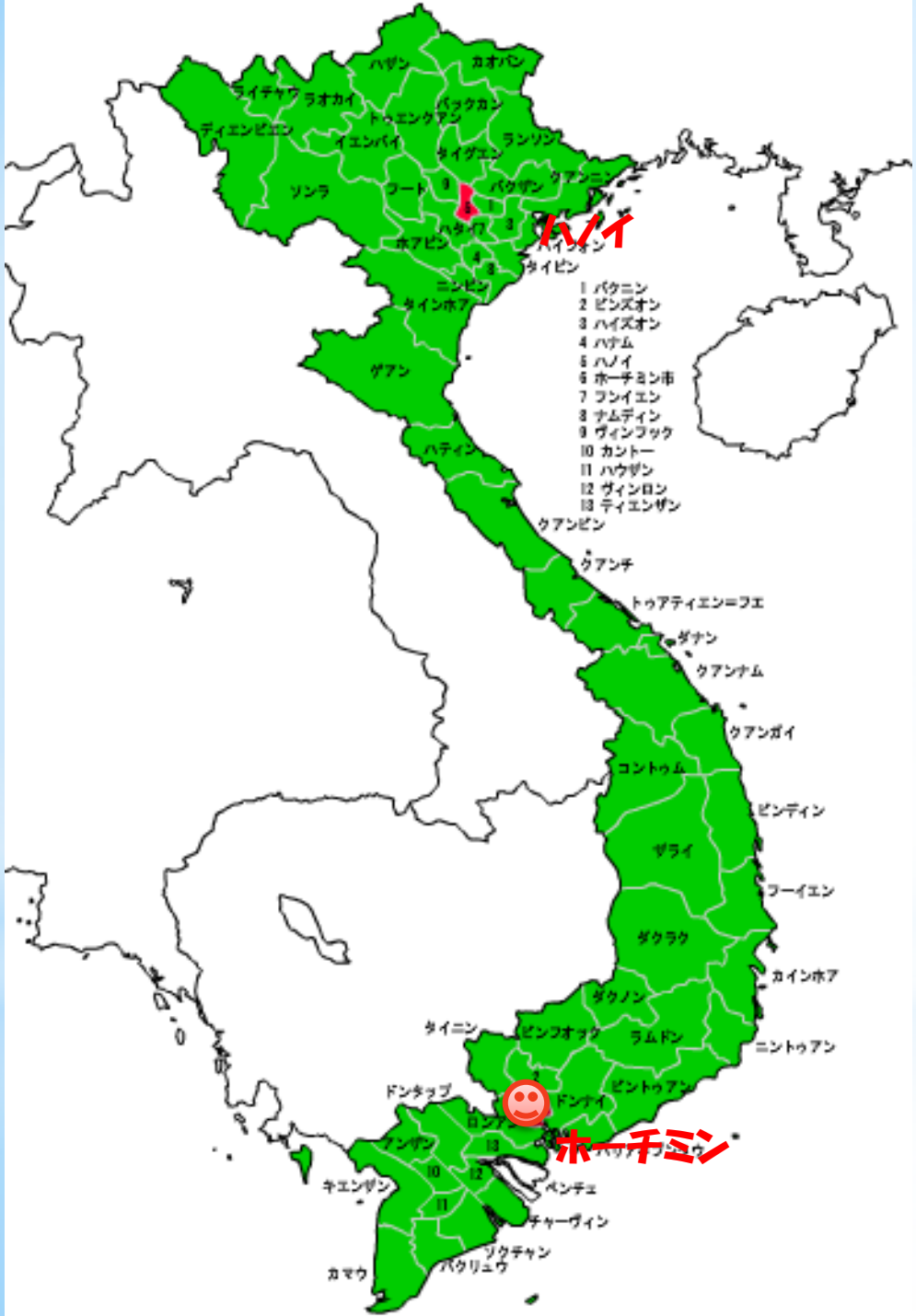

*研修先の紹介

第52回ベトナム

～ベトナム戦争の痕跡とホーチミン市の発展を体感する～

＊研修先の紹介

ホーチミンシティ

- ベトナム戦争終結後、1975年に解放されるまでは首都「サイゴン」として栄えたベトナム最大の商業都市
- 通りやロータリーはバイクであふれ返っており、経済成長の熱気を肌で感じられる

*研修先の紹介

2010年11月に広島大学
ベトナムセンターを開設

ホーチミン市人文社会科学大学（USSH）

- ベトナム国家大学ホーチミン市（VNU HCMC）の中の専門大学のひとつ
- ロシアやポーランド、アメリカ、オーストラリア、フィリピン、韓国、日本など世界中の様々な国出身の教員による18学科500科目の授業が行われている。日本学部もある。

*行程表（予定）

＊国内発着空港は未定

3月7日（水）	国内空港集合・出発＊、タンソンニャット空港到着
3月8日（木） ｜ 3月20日（火）	➢ USSH教員による特別授業 ■ ベトナム語入門 ■ USSHの教員による授業（英語） ベトナムの社会と文化、経済、ホーチミン市の歴史 戦争体験談、日越関係　など ■ 現地学生とのディスカッション ・平和な世界を作るために私たちに出来ること ・日本とベトナムの環境や学生生活の違いについて　など ■ 戦争関連施設等訪問 戦争証跡博物館、統一会堂、カンザー自然保護区、クチトンネル、 ホーチミン博物館　など ➢ 日系企業、JICAプロジェクトサイト訪問 ➢ 現地学生との交流、1日ホームビジット、孤児院訪問 ➢ ホーチミン市天然資源環境大学訪問 ➢ ホーチミン市内グループ研修
3月21日（水）	タンソンニャット空港出発、国内空港到着、解散＊

＊研修内容

日本では学べない体験型の授業が数多く用意されています

環境資源大学の学生と英語でディスカッション

カンザー自然保護区でベトナムの自然を学ぶ

クチトンネル：戦時中使用された地中トンネルを見学

ベトナム語入門の授業

*宿泊先：大学から徒歩圏内の学生宿舎

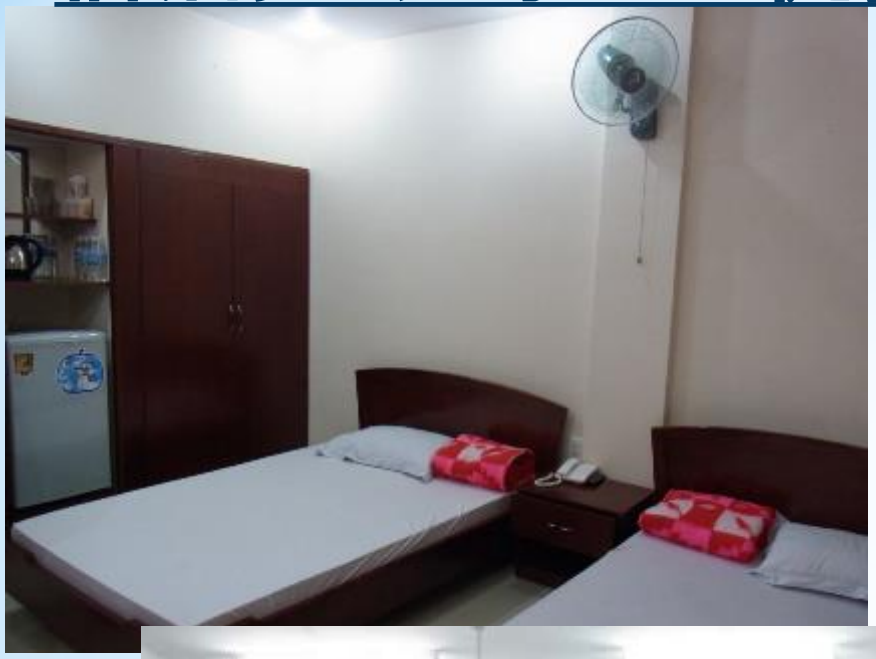

大学の側なので
現地学生との交流が
たくさん出来ます！

*留学先をどう選ぶ？

*行ったことがない国のことを知らないのは当然
→視野を狭めず、この機会に知らない国に目を向ける

*本やニュース、先輩の報告書も参考に

***コースによって学ぶ内容が異なる**のでしっかり比較。
同時に、**どのコースも同じくらい有意義な経験はできる**
→なるべく第二希望まで選び自分の可能性を広げる

＊応募資格／選考基準　※募集要項2ページ

【STARTプログラム】

下記のすべてを満たしていることが応募条件となります。

- 本学に正規生として在学する学生番号がB17で始まる**学部1年生**
- **国際交流や留学**に高い関心を持っており、
  参加目的が明確で且つ**向上心**に富んでいること
- 事前学習・現地研修・事後研修の**すべてに参加**し、
  真剣に取り組むことが出来ること
- プログラム終了後、事業評価や広報活動に**全面的に協力**できること
- 13歳以後から広島大学入学前までの間に，**31日以上連続した海外渡航・在住経験がない**こと。

  ※13歳未満及び広島大学入学後の経験は不問とするが、申請時には
  過去すべての海外渡航歴を記入すること。
- **過去にSTARTプログラムへの参加経験がないこと**
- **英語力を審査項目のひとつとする**

*海外渡航歴の数え方

*日本出国日・入国日を含めて数えること（初日算入）

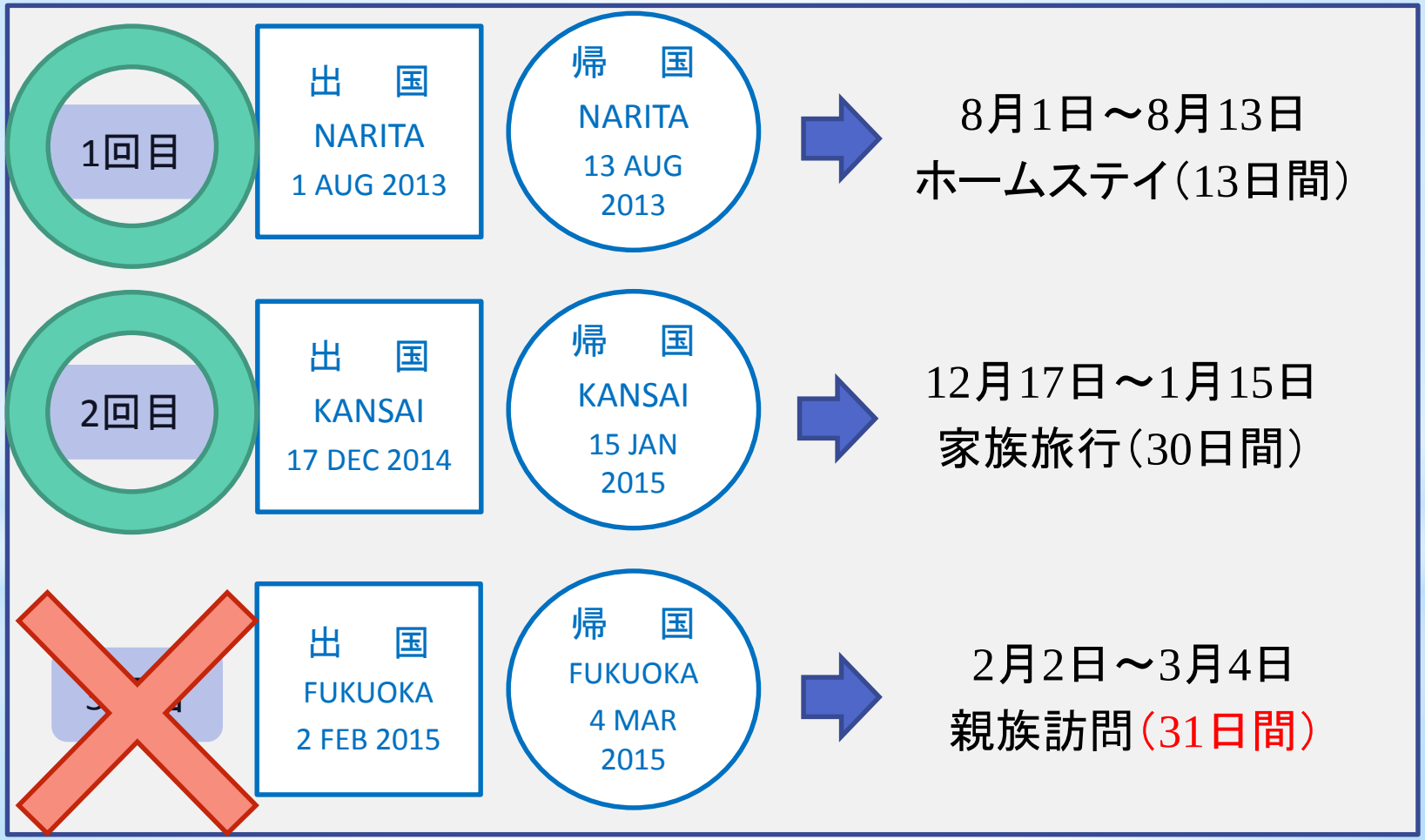

＊応募から研修終了までの予定（H29年度後期）

- 募集要項２－３ページ　希望コースの予定を事前に確認

オンライン申請 → 申込書類提出 → 書類審査 → 面接 → 内定 → 合同オリエンテーション（初回） → 正式申込み，英語目標スコア設定 → 国別オリエンテーション，事前講義 → 勉強会，予防接種，etc. → 合同オリエンテーション（渡航前） → 海外研修 → 事後研修，レポート提出，英語スコア提出

＊応募方法　※募集要項4ページ

事前準備

- **募集要項をよく読む**
- あらかじめオンライン申請に必要な情報を準備
  （志望動機の下書きやパスポート情報、海外渡航歴など）

オンライン申請

- **9/26午前10:00～10/4昼12:59 【厳守】**
- 準備した情報を入力し、PDFを保存・印刷
- スマートフォン・タブレット不可。必ずパソコンを使うこと

書類提出

- **10/6（金）8:30-18:20　及び　10/10（火）10:00-17:00**
- 申込書（オンライン申請で作成・署名したもの）、英語能力証明（該当者のみ）、パスポート（該当者のみ）、学生証、成績表を学生プラザ3階国際交流ｸﾞﾙｰﾌﾟに本人が持参

※時間外の提出や書類に不備がある場合、一切受け付けません

*応募上の注意

- 応募には英語力の証明が必要
  - **5/13または5/27の第1回TOEIC（IP）のスコア**を使用します

    各自で受験したTOEIC本試験や、他の英語試験（TOEFL、IELTS、英検など）の成績を提出することも可能です。

- 第48-52回参加者の募集・選考を同時に行う
  - 派遣先については第2希望まで申請可能です。
  - オンライン申請時に記入する志望理由は、第1希望・第2希望の志望理由がそれぞれ分かるように記載してください。
  - ただし，**英語圏および欧州圏の国（オーストラリア，NZ，スペイン）同士の併願はできません。**
  - 非英語圏の国（ベトナム，台湾）は英語圏欧州圏の国とも、非英語圏の国とも、併願可能です。

*応募上の注意

- パスポートを所持している人、取得したことのある人（失効済みも含む）は、申し込み時に原本の提示が必要
- パスポートを所持していない人は、今すぐ申請の準備を！
  - 参加内定者に選ばれても、**期限までにパスポートを提出できない場合、参加できません。**
  - STARTプログラムの採否が分かるまではパスポートを申請できない人も、あらかじめ自治体のホームページで申請方法を調べて、必要書類を準備し、結果発表後すぐに申請手続きができるようにしておいてください。

必要書類の取り寄せに時間がかかることも！

＊パスポートの申請に必要なもの

住民登録をしている都道府県の窓口

- 一般旅券発給申請書
- 戸籍謄本か抄本
- 写真
- 申請者本人を確認できる書類

＋

居所申請

- 住民票
- 学生証
- 賃貸契約書又は居所宛に届いた6ヶ月以内の消印のある郵便物
- 居所申請申出書

未成年者の場合、「一般旅券発給申請書」に保護者のサイン又は、「旅券申請同意書」の提出

住民票の住所が広島県外の方で、東広島市に住んでいる学生・単身赴任・長期出張者のみ可能な申請方法

*参加申込書入力上の注意 ※募集要項5ページ

- スマートフォン不可。必ずPCで入力すること
- オンライン入力を始める前に、必要な情報を準備
- 途中でウィンドウを閉じると、入力内容は保存されない
- 「同意して申込み」を押す前に、入力内容を再度確認する
- 電話番号とメールアドレスは
  必ず連絡のつくもの、毎日確認するものを記入する
- 渡航中の連絡先は，主に渡航中の緊急時に使用するもの
- 健康面などで特別なサポートや懸念事項がある場合は必ず記入
- その他懸念事項は「特記事項欄」に記入する
- オンラインフォームの入力だけでは申込み完了ではないので注意！
- 申請書にはすべて事実を記入すること！
  変更があった場合は速やかに担当者に連絡すること

＊参加申込書入力上の注意　※募集要項5ページ

- 申請情報入力後、確認画面のあとに
  「ダウンロード」「終了」の2つのボタンが表示されるので
  必ず「ダウンロード」してPDFを自分のパソコンに保存すること

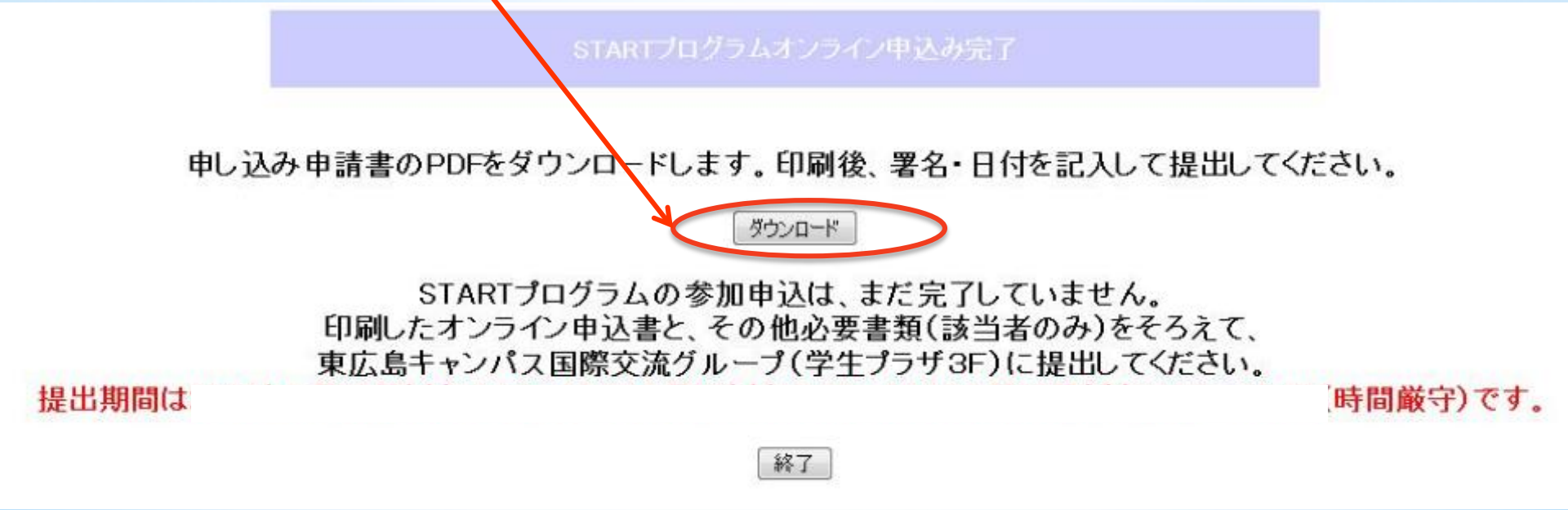

この画面が表示されない→正しく申請できていないので再申請が必要

*その他注意事項 ※募集要項7－8ページ

- 必ず保護者または保証人の同意を得て申し込んでください。内定後に応募者及び保護者が署名した同意・誓約書を提出していただきます。

- 参加者には全ての行事への出席が義務付けられています。オリエンテーション、事前講義、リスク管理セミナーに無断欠席した方は参加を取り消す場合があります。

- 参加者には、緊急対策として全員、現地で使える携帯電話を各自で準備していただきます。

- 自然災害、国際情勢や航空会社、研修先などの事情により急な中止・変更が生じることがあります。

- 東南アジア参加者は、参加が決まったら大学の指定する病院で指定された期間に2回、A型肝炎の予防接種を受けていただきます。

*募集要項、その他詳しい情報は

もみじTopから　・・・　学びのサポート→留学→START

・募集要項
・オンライン申請URL
・説明会資料　などを掲載

*さらに詳しい情報は

留学情報コーナー

*学生プラザ　3F　ロビー

*STARTやAIMS-HUに参加した
先輩のレポート集や
受入大学に関する資料など

留学アドバイジング

*学生プラザ　1F　（総科棟側）

*留学経験のある先輩による相談ブース

*詳しくは　【もみじTop＞学びのサポート＞留学＞留学アドバイジング】

*Q&A